

NELTUME, UNA EXPERIENCIA GUERRILLERA

A todos los que participaron en dicha experiencia.



En el año 1978, el Movimiento de Izquierda Revolucionaria MIR, formuló un plan táctico-estratégico para combatir a la dictadura militar, el cual se basaba en la estrategia de la Revolución Proletaria, que se debía materializar a través de la Guerra Popular. Este plan pasó a denominarse "Plan 78" con los siguientes lineamientos centrales:

- a. Como objetivo estratégico se planteaba avanzar hacia una creciente acumulación de fuerza social, política y militar, que permitiera a largo plazo derrocar a la dictadura desde abajo y establecer un gobierno democrático, popular y revolucionario.
- b. Como objetivo táctico, se orientaba al desarrollo de la resistencia de masas, combinando las acciones clandestinas con el impulso de la lucha abierta y ofensiva. No solo se veía la resistencia armada como una línea estratégica fundamental; sino también como un factor táctico decisivo en la cual la propaganda armada se presentaba como una línea de acumulación de fuerza militar primaria y la preparación de las condiciones para el paso a la lucha guerrillera urbana, suburbana y rural.
- c. Instrumento fundamental para el desarrollo de este lineamiento era el MIR como partido. El cual debía esforzarse en reorganizarse y reconstruirse nacionalmente. Y como un apoyo importante se alentó el retorno de cuadros desde el exterior y la construcción de una retaguardia de apoyo directo y especializado al frente.

Con este lineamiento, más el trabajo preparativo militar permitiría al MIR pasar a extender la lucha guerrillera y avanzar en el desarrollo social, político y militar de la Guerra Popular. Esta fue la perspectiva estratégica y táctica que guió al MIR para desarrollar el trabajo de preparación, reconocimiento y habilitación de zonas y bases para la instalación de fuerzas militares y guerrilleras en el sur de Chile.

Este proyecto estratégico consistía en la apertura de dos frentes guerrilleros rurales en la zona sur de Chile. Las zonas geográficas escogidas para el asentamiento de las fuerzas guerrilleras fueron:

1. Neltume: frente número 1: En este frente se conformaría una columna guerrillera del orden de una compañía.
2. Nahuelbuta: frente número dos: Aquí se conformaría una columna del orden de un pelotón.

Dentro de estos planes se consideró las conformaciones de unidades tácticas de combates suburbanas, las que coparían los espacios entre la ciudad y el monte. Fuera de este gran esfuerzo, se inició otro con perspectiva a desarrollar un trabajo de conformación de redes de apoyo clandestinas y de una base social de apoyo concebida como base de sustentación de la guerrilla y por lo tanto funcional a ella y a sus necesidades. La conformación de estas redes debía ser previa o simultánea con el asentamiento de la guerrilla en el monte.

Para poder realizar estos lineamientos se preparó e instruyó a un contingente numeroso de miembros del MIR, los cuales se prepararon en escuelas especiales concebidas para tal efecto. La implementación de este proyecto comenzó a realizarse en los primeros meses del año 80 en ambos frentes, en este aspecto nos dedicaremos solo al frente de Neltume, ya que fue el que desarrollo en mayor forma su implementación.

El frente Neltume se inició con el envío de una patrulla de exploración inicial en febrero del 80 y culminó con la constitución del destacamento en octubre de ese año, cuando la jefatura militar se hace cargo del mando en el terreno. El proceso de constitución estuvo plagado de problemas, por cuanto se hicieron dos intentos de ingreso a la zona por la cordillera los cuales no dieron resultados. En mayo del 80 no había nada hecho en el terreno y el contingente estaba en espera de ser trasladado al interior de Chile.

En estas condiciones el MIR designa en junio del 80 a un miembro del núcleo central destinado a Neltume para que, ingresando a Chile, organizará las tareas en las que los esfuerzos anteriores no habían sido suficientes, vale decir, preparar las condiciones mínimas en el monte para recibir al contingente y general el trabajo de redes de apoyo, que resolvieran las necesidades del destacamento a su llegada.

A mediados de julio ya hay miembros de la guerrilla insertos en el monte realizando las tareas correspondientes al inicio de la guerrilla: de reconocimiento, exploración, acondicionamiento etc.

En la segunda quincena de agosto llega el grueso del contingente y se constituye en sí el destacamento en el terreno con la llegada del jefe del destacamento a mediados de octubre. Desde el momento que se constituye como destacamento en el terreno se realiza una serie de tareas, especialmente de exploración, comunicaciones y abastecimientos. Con la llegada del jefe del

destacamento se constituye en forma formal "El Destacamento Guerrillero Toqui Lautaro".

A fines de octubre se decide realizar la operación de traslado del área lo cual implicó un duro y vasto esfuerzo y el balance positivo que se saca de ello fueron los siguientes; los objetivos planteados fueron alcanzados en los plazos y formas previstas; el desempeño del MIR y sus militantes en la ejecución de las tareas militares estuvo a la altura de los requerimientos. Se pudo comprobar la prueba de aclimatación en cada uno de los miembros de la guerrilla, de la implementación de los conocimientos adquiridos en la instrucción, de las ideas desarrolladas en la teoría durante la fase preparatoria. Por último en esta etapa se dejó atrás una área que siendo montañosa, era más baja, menos boscosa y accidentada que la de Neltume, o "área del rectángulo" como la denominaron los miembros de la guerrilla.

En la "área del rectángulo" se inicia una etapa importante para los miembros de la guerrilla, ya que fuera de realizar las tareas propiamente de la vida guerrillera, inician una discusión política sobre la visión global del desarrollo del proyecto y de la situación del MIR. Esta visión se recoge de una carta del Secretario General enviada a los miembros del destacamento guerrillero. En esa carta se planteaba que no estaban las condiciones que servían de marco y en algunos casos, de premisa para la irrupción de la fuerza guerrillera, pero que la tarea debía seguir desarrollándose, que el MIR en si no tenía la capacidad para construir la base social de apoyo, especialmente el MIR de la región donde se desarrollaba el proyecto.

Al mismo tiempo se instruía para seguir preparando las condiciones en el terreno, pero asegurando el secreto de la tarea, como cuestión central y pensando en estar en condiciones combativas, pero que no había que realizar ninguna acción combativa hasta que todas las condiciones y tareas no se hubiesen desarrollado. A pesar de estos planteamientos los miembros del MIR en el destacamento no asumieron una discusión organizada y profunda sobre el tema. Más bien se mantuvieron expectantes a las orientaciones que se podrían implementar.

Con toda esta clase de problemas se lograron algunos avances, especialmente en la preparación y acondicionamiento del terreno, pero ya se evidenciaban algunas deficiencias y limitantes las cuales con en el correr del tiempo serían nefastas en el desenlace final del proyecto guerrillero. Estas deficiencias y limitantes fueron: la falta de una base de apoyo sólida sobre la cual construir las redes logísticas en el terreno. Las misiones de exploraciones iban dejando cada vez más atrás y lejos el punto en las cuales se abastecían logísticamente; lo que disminuyó el ritmo y profundidad del trabajo de exploración; limitó la autonomía de la guerrilla y atentó contra el principio de movilidad constante al estar la fuerza muy dependiente de sus redes de apoyo.

A la altura de marzo del 81, la dirección de la guerrilla evalúa la misión en general y la sintetiza de la siguiente manera: la guerrilla había acumulado experiencia pero el objetivo principal de instalar las bases de un campamento

permanente en la zona de Lipinza quedaba obsoleto por un sinnúmero de razones: riguroso clima, nieve 6 meses en el año, accidentes naturales que eran infranqueables; los requerimientos logísticos eran imposibles trasladarlos en profundidad, por las distancias muy largas etc.

Por otro lado se constata que se venía desarrollando un buen trabajo militar de exploración, reconocimiento, información del terreno etc. Pero se presentaba la contradicción con las medidas de seguridad y el secreto; con los indicios que se iban dejando. Lo cual era una cuestión que no era puntual, es algo que todo grupo guerrillero debe resolver: la contradicción entre mantener el secreto en la base previa y la necesidad de concentrar fuerzas para realizar las complejas tareas preparatorias en la cordillera de los Andes.

En los meses que siguieron hubo la gran preocupación de preparación de las condiciones para enfrentar el invierno que se avecindaba. Es en estos momentos cuando la guerrilla pierde la movilidad para fijarse en el terreno y se toman algunas medidas básicas de seguridad, especialmente después de varios encuentros con campesinos de la zona y se estima que la situación es delicada ya que poco antes habían desaparecidos 2 miembros del grupo que se venían a integrar al destacamento, los cuales fueron detenidos cuando cruzaban la cordillera.

En el mes de marzo, el grupo se instala en el campamento en el cual serían detectados (al noroeste de Neltume y al sur de Liquiñe a 1200 metros de altura en el cual se construyó un tatú). La detección se produce por una serie de hechos, que a partir del 27 de mayo se agudizan por encuentros con campesinos, ya que en esa oportunidad el grupo se abastecía por medio de las redes del llano y son sorprendidos por algunos campesinos, los cuales dan cuenta de este encuentro al reten policial de Neltume.

Desde ese momento las fuerzas militares comienzan una gran búsqueda y el encuentro con el grupo guerrillero se produce el sábado 27 de junio de 1981. La retirada y el rompimiento del cerco enemigo dividen al grupo y quedan desconectados entre sí durante 42 días. En el momento de ser sorprendidos el grupo no está armado, por lo cual no hubo un enfrentamiento armado con los militares.

En las condiciones que se produce la retirada y el rompimiento del cerco el grupo guerrillero se divide en dos; quedando prácticamente sin abastecimiento, ni infraestructura y durante 42 días que permanecieron separados, las condiciones físicas de los componentes del grupo se fueron deteriorando, especialmente por el hambre y las enfermedades. La gran mayoría estaba enfermo y uno de ellos tenía los pies infectados, lo cual le produjo gangrena.

A principios de agosto los dos grupos toman contacto y se reencuentran en el tatú del armamento. Es en este momento que se centraliza el mando y se efectúa un balance de la situación y se llega a la conclusión; que la pérdida del combate en el primer encuentro tuvo enormes consecuencias, por no haber estado armados. Así mismo pese a las ventajas que tuvieron los militares y la

debilidad en que quedó el grupo. Este hizo mayor uso del terreno que los militares.

Pero ya a esa altura el grupo perdía la movilidad por los enfermos (el enfermo con gangrena ya había perdido los dos pies); los desplazamientos no eran cortos y se fijaba el grupo al terreno; el hambre era inmensa y a muchos de ellos les comenzó a afectar psicológicamente.

En ese marco, el mando de la guerrilla toma la decisión de establecer contacto con la dirección del MIR y establecer una línea mínima de apoyo logístico en el llano. Por lo cual se envía a algunos miembros del grupo a tomar contacto con el MIR en Santiago y otros a buscar equipos y medicamentos a Lanco. Este grupo es detenido en Huellahue y los miembros de este grupo son asesinados.

El nuevo contacto con las fuerzas de la dictadura se produce el 12 de septiembre, por lo cual el grupo trata de romper el cerco, por cuanto las condiciones físicas de los integrantes del grupo son pésimas y afectan en forma grave la disposición combativa de aquellos y el mando de la guerrilla decide el repliegue a la ciudad.

En esas condiciones de rompimiento de cerco caen combatiendo la gran mayoría del grupo y otros son detenidos y asesinados. El día 15 de octubre el jefe de la guerrilla cae combatiendo en Choshuenco y algunos miembros del grupo rompen el cerco y se repliegan a Santiago.

El último operativo de las fuerzas de la dictadura fue en noviembre del 81, con la captura y asesinato de uno de los miembros de la guerrilla que había sobrevivido solo durante 4 meses, cuando quedó desconectado del grupo.

El saldo frío de los hechos de Neltume es dramático y doloroso para los que creyeron en esos momentos que era posible abrir un frente guerrillero en el sur de Chile. Por lo menos hubo 5 enfrentamientos, pero no se puede decir en forma concreta que los militares sufrieron alguna baja. Los miembros de la guerrilla muertos en enfrentamientos o asesinados luego de ser capturados fueron los siguientes:



MIGUEL CABRERA FERNANDEZ (PAINE)

Paine: muerto en combate en Choshuenco.

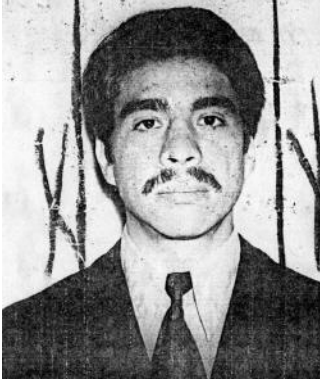

RAUL RODRIGO OBREGON TORRES (PABLO)

Pablo: muerto en combate en una emboscada tendida por las fuerzas de la dictadura en el punto de contacto con la patrulla enviada al llano y que había sido hecha prisionera.



PEDRO JUAN YAÑEZ PALACIOS (JORGE)

Jorge: muerto en combate en su puesto, donde fue dejado porque ya no podía desplazarse por haber perdido los dos pies.



PATRICIO ALEJANDRO CALFUQUIR HERNANDEZ (PEDRO)

Pedro: muerto en combate en una casa de Remeco, donde había llegado a pedir ayuda.



PROSPERO DEL CARMEN GUZMAN SOTO (VICTOR)

Víctor: muerto en combate junto con Pedro.

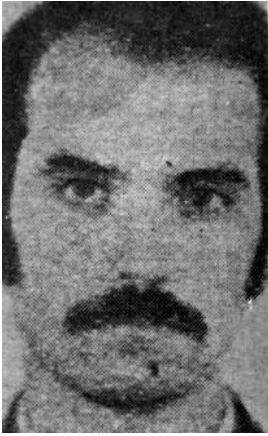

JOSE EULOGIO MONSALVE SANDOVAL (CAMILO)

Camilo: asesinado; hecho prisionero luego del combate en Remeco.



JUAN ANGEL OJEDA AGUAYO (GABRIEL)

Gabriel: asesinado; hecho prisionero en la zona de Quebrada Honda.



JULIO CESAR RIFFO FIGUEROA (RIGO)

Rigo: asesinado; hecho prisionero en Huellahue, formaba parte de la patrulla enviada al llano.

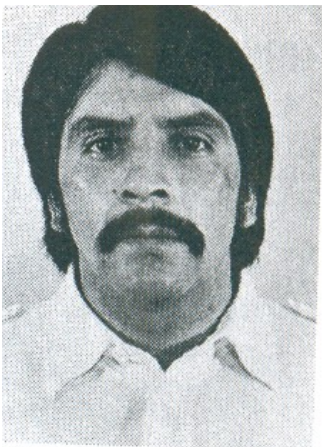

RENÉ EDUARDO BRAVO AGUILERA (JAVIER - OSCAR).

Javier - Oscar: asesinado; hecho prisionero en Huellahue, era el jefe de la patrulla enviada al llano.

Sobrevivió un grupo significativo de miembros de la guerrilla. Algunos ofrendaron sus vidas en otros lugares después del 81. Lo que pasó después es ya historia, pero cabe decir que aquellos que ofrendaron sus vidas en Neltume; con todos los errores y con una política equivocada sobre el despertar de las masas campesinas; nos han dejado una lección: el sueño de la revolución socialista es posible realizarlo, siempre que la voluntad no reemplace a la realidad y a la racionalidad.

A aquellos que ofrendaron sus vidas por ese sueño y para que otros pudieran seguir viviendo; un homenaje sincero y no olvidado de aquellos que todavía viven de acuerdo a aquel sueño de una sociedad justa y libertaria: que es la sociedad socialista.

DECLARACION DEL MIR SOBRE NELTUME (El Rebelde número 180, Nov 1981)

1. La Dirección Nacional de Comunicación Social y otros medios de información de la dictadura han estado informando de combates contra fuerzas guerrilleras sostenidos en la zona de Neltume y, a consecuencia de ello, de la muerte de siete camaradas de nuestro partido.

2. El pueblo de Chile conoce que, en la perspectiva de lograr el derrocamiento de la dictadura nuestro partido junto con incorporarse firme y consecuentemente a todas las formas que asume la lucha ofensiva y directa de las masas populares, ha encabezado la Resistencia Armada del pueblo en las principales ciudades del país. En el necesario proceso de extensión de la Resistencia, el MIR ha emprendido responsablemente las tareas políticas y organizativas para extender la resistencia armada y de masas a las zonas rurales de nuestro país.

3. A las tareas preparatorias para extender la lucha guerrillera de la ciudad al campo han sido destacados valiosos hijos de nuestro pueblo, muchos de ellos campesinos de la propia zona, militantes de nuestro partido, quienes la desarrollan con especial dedicación y espíritu de sacrificio y una fe inquebrantable en la Victoria. Muchos de ellos reingresados clandestinamente al frente para vivir y luchar en su patria, derecho que ningún dictador podía impedirles ejercitar.

4. Ninguna de las dictaduras latinoamericanas podrá ser derrotada sino se le enfrenta un pueblo organizado social, política y militarmente. Ninguna dictadura podrá ser derrotada si el pueblo, junto a la lucha política, no desarrolla sus propias fuerzas militares. Ninguna democracia real podrá ser construida sino se apoya en un ejército de trabajadores armados. En este marco, el desarrollo de la guerrilla rural es un punto insoslayable de cualquier estrategia de victoria. Ni éste ni otros reveses podrán cuestionar la validez de estos principios de la lucha de liberación, ni nuestra decisión de llevar los a la práctica.

5. No ignora ningún trabajador, no ignora el campesino Mapuche, el obrero maderero, los trabajadores del campo y las ciudades, que han sido ferozmente reprimidos por los esbirros pinochetistas en la gigantesca operación represiva que el dictador ha organizado, que los que allí cayeron y los que siguen luchando, defienden sus derechos y su dignidad mil veces atropellada. Los que cayeron lo hicieron defendiendo el derecho del pueblo Mapuche a sus tierras usurpadas, el derecho al trabajo y a un salario digno de los obreros madereros y el de todos los hombres y mujeres de nuestra patria, atropellados y avasallados por los sirvientes del capital monopólico y del imperialismo.

En el duro precio de la libertad. Es el costo que se asume al pasar del anhelo a la acción, de la voluntad a la realidad. El pueblo de Chile, los militantes del MIR y su dirección rinden un emocionado y combativo homenaje a nuestros queridos camaradas que cayeron en esta jornada. Heroicos compañeros, símbolo de una nueva generación de combatientes chilenos que, cotidianamente, enfrentan al enemigo en la patria, y de los que, venciendo todas las dificultades, abandonan el exilio para reincorporarse a los lugares de vanguardia de esta lucha.

Gloria a quienes permanecerán indeleblemente en el recuerdo del pueblo chileno y de cada militante del MIR, compañeros:

MIGUEL CABRERA FERNANDEZ (PAINE), MIEMBRO DEL COMITE CENTRAL , 16/10/81.

PEDRO JUAN YAÑEZ PALACIOS (JORGE), MILITANTE, 17/09/81.

JULIO CESAR RIFFO FIGUEROA (RIGO), MILITANTE, 21/09/81.

PROSPERO DEL CARMEN GUZMAN SOTO (VICTOR), MILITANTE, 20/09/81.

PATRICIO ALEJANDRO CALFUQUIR HERNANDEZ (PEDRO), MILITANTE, 20/09/81.

RAUL RODRIGO OBREGON TORRES (PABLO), MILITANTE, 13/09/81.

JOSE EULOGIO MONSALVE SANDOVAL (CAMILO), MILITANTE, 20/09/81.

RENE EDUARDO BRAVO AGUILERA (JAVIER - OSCAR), MILITANTE, 21/09/81.

Hasta La victoria Siempre

Comisión Política MIR. Septiembre 1981



Información disponible en el sitio ARCHIVO CHILE, Web del Centro Estudios "Miguel Enríquez", CEME: <http://www.archivo-chile.com>

Si tienes documentación o información relacionada con este tema u otros del sitio, agradecemos la envíes para publicarla. (Documentos, testimonios, discursos, declaraciones, tesis, relatos caídos, información prensa, actividades de organizaciones sociales, fotos, afiches, grabaciones, etc.) Envía a: archivo Chile ceme@yahoo.com

NOTA: El portal del CEME es un archivo histórico, social y político básicamente de Chile. No persigue ningún fin de lucro. La versión electrónica de documentos se provee únicamente con fines de información y preferentemente educativo culturales. Cualquier reproducción destinada a otros fines deberá obtener los permisos que correspondan, porque los documentos incluidos en el portal son de propiedad intelectual de sus autores o editores. Los contenidos de cada fuente, son de responsabilidad de sus respectivos autores.

© CEME web productions 2005 